От 6 +

Vivat, гимназия!

Наш электронный адрес:
gazetagymnazia@mail.ru

Выпуск 1, 2023

С Днем Учителя, дорогие наши педагоги и наставники!

Учителя – это люди, которые учат нас жизни, дают нам уверенность и наставляют на путь истинный.

Сегодня, в День учителя, я хочу поздравить всех наших учителей с днем профессионального праздника.

Вы, коллеги, не просто преподаете знания, вы внушаете нам веру в себя и уверенность в своих возможностях. Вы вдохновители, наставники, попутчики на пути к успеху.

Я благодарна вам за все, что вы делаете со всей душой, любовью и преданностью к своей работе.

Желаю сил, энергии и творческого вдохновения!

Ильина С.С., директор гимназии

В этом выпуске:

На встречу с прошлым 2
Наши победы 3
Учительские мечты 4
Учительские мечты 5
Первоклассные сборы 6
Школьная жизнь только начинается 7
Поздравляем! 8

На встречу к новому учебному году!

Белые банты, фартуки, хлопушки, волнение родителей, ведь даже если твой ребенок идет в 2,3,4,5, да 11 класс, эмоции переполняют.

В честь Года педагога и наставника каждый учитель получил отличительный знак наставника Гимназии - нагрудный шарф с символикой. Это было очень значимо для всего коллектива.

Команды родителей Гимназии турнира «Высший класс!» по футболу, баскетболу и чир спорту получили благодарности Губернатора Самарской области Дмитрия Игоревича Азарова.

Конечно, всем запомнился флешмоб, большая светящаяся надпись «ГИМНАЗИЯ №3» и клубы мыльных пузырей

Почетными гостями стали:
- Сенатор Совета Федерации Федерального собрания Российской Федерации Мухаметшин Ф.М.,
- Глава Самарского района Радюков Р.А.,
- полковник полиции, начальник Управления ГИБДД ГУ МВД России по Самарской области Некрасов Ю.А.,
- и.о. прокурора Самарского района, младший советник юстиции Бахчев И.В.

Ильина С.С., директор гимназии

На встречу с прошлым

Я учусь в 3 «А» классе. Наш класс – дружная семья. Наша любимая учительница, Лиана Сергеевна, расширяет наш кругозор вовлекает нас в творческие коллективные дела, устраивает познавательные экскурсии.

Пару дней назад мы отправились в увлекательный мир! После уроков посетили старинный особняк Клодта. Лиана Сергеевна рассказала, что нам предстоит соприкоснуться с прошлым, посетить необычную выставку анимационных игрушек XIX века. Вместе с экскурсоводом мы погрузились в мир сказки. Сказочные персонажи оживали у нас на глазах. Мы узнали, с чего началась эпоха кино и мультипликации, увидели много уникальных старинных приборов, которые привели к созданию искусства кино и анимации в их современном виде. Самое большое впечатление произвела на меня интерактивная часть выставки. Она состояла из копий старинных игрушек в увеличенном виде, которые можно было двигать, крутить и самостоятельно воспроизводить те самые иллюзии и мультфильмы, которые создавали мастера более века назад. Это просто чудо!

Экскурсовод познакомила нас с именами таких известных английских, голландских, французских ученых, как У. Горнер, У. Линкольн, Э. Рейно. Рассказала интересные факты о создании ими театра теней, волшебного фонаря, различных приборов. Мне показался очень интересным фенакистископ в виде барабана. Он создаёт иллюзию движущегося изображения.

Наши девочки с восторгом разглядывали куклы в национальных костюмах. У мальчиков загорелись глаза, когда они погружались в мир анимации. Мы узнали много нового. Время пролетело незаметно. Всем очень понравилось.

Чуваткина Елизавета ,3А

Наши победы

2.09-3.09 проходил турнир по хоккею «Волга» среди команд юношей 2014 года рождения в г. Тольятти. В нем принимала участие команда Комета (г. Самара), в составе которой играет ***ученик 3В класса Дмитриев Сергей.*** По результатам турнира Комета заняла 1 место, выиграв все игры турнира.
Сергей удостоен награды «Приз зрительских симпатий».

Комиссарова Кристина, ученица 6Б класса, заняла 1 место по программе 1 разряда в турнире по художественной гимнастике на призы Думы городского округа Самара.

Поздравляем ***ученика 4Б Ярового Всеволода*** с победой в ДиноОлимпиаде Всё лето Сева усердно трудился над заданиями и заслужено пополнил своё портфолио дипломом победителя!

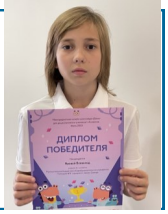

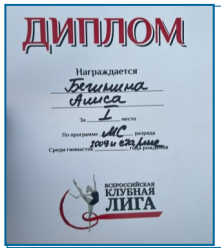

11 и 12 сентября в Самаре проходили соревнования по художественной гимнастике на Кубок Клубной лиги Самарской области, где ***Бегинина Алиса, ученица 9 В класса,*** заняла 1 место по программе Мастеров спорта.

Енютина Софья, ученица 6Б класса, заняла третье место на Открытых областных соревнованиях по киокусинкай, прошедших 17 сентября в г.Сызрань.

Как важно знать об окружающем нас мире! Наши учащиеся не только на отлично знают предмет, но и завоёвывают с помощью знаний олимпиады!
Поздравляем ***ученицу 4Б класса Ламзину Полину*** с дипломом I степени в российской интернет-олимпиаде среди школьников

Ученик 1А класса Романюк Демьян принял участие и занял 1 место по дисциплине ката , 3 место в боях в Открытых областных соревнованиях по киокусинкай, прошедших 17 сентября в г. Сызрань.

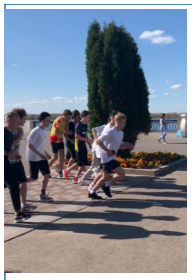

26.09.2023 г., самые спортивные гимназисты приняли участие в легкоатлетическом кроссе среди учащихся образовательных учреждений Самарского внутригородского района. Результат участия: **Младшая группа 2008-2009.** Девушки: ***Морозова Евгения, 7а класс***, 1 место. Юноши: ***Филатов Степан, 8в класс***, 2 место, ***Петрухин Дмитрий, 9б класс***, 3 место.
Старшая группа 2006-2007. Девушки: ***Васильева Василиса ,11а класс***, 1 место, ***Авакова Вера, 10а класс,*** 2 место. Юноши: ***Терехов Никита, 11А класс***, 1 место, ***Долгаев Иван, 10б класс***, 2 место. МОЛОДЦЫ!!! ПОЗДРАВЛЯЕМ!!!

26.08.2023 г., сборная ***команда юношей по футболу 2006 года рождения и младше*** заняла 1 место в районном этапе в первенстве по футболу среди учащихся общеобразовательных учреждений Самарского внутригородского района!!!
Поздравляем учащихся и учителя физкультуры ***Гераськова Валерия Валерьевича*** с победой!!!!

Ученица 3А класса Гаврилова Екатерина написала сказку "Приключения французского слонёнка в Самаре" и стала лауреатом 1 степени в городском фестивале "Моя Самара", в секции "Авторское творчество".

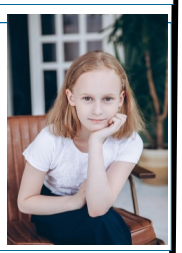

На Всероссийских соревнованиях РОФСО «Юность России» по боксу среди юношей 14-15 лет ***ученик 8 «В» Самсон Акопян*** занял почётное второе место! Поздравляем! Гордимся!

Поздравляем ***Медведева Матвея, ученика 8Б класса***, с получением серебряного диплома 2 степени на Всероссийских соревнованиях по плаванию! Гордимся и желаем новых побед

27 сентября прошел фестиваль «Золотая осень". ***Финютина Злата , ученица 6Б класса,*** была награждена в номинации “Богатства осени” (рисунок “Золотая осень”), кубком и грамотой.

Учительские мечты...

О чем мечтает учитель?

Порой кажется, что мечтать не время, что стоит отложить мечты до лучших времен. Но жить надо здесь и сейчас, и нет ничего стабильнее, чем наша изменчивая жизнь.

Накануне Дня Учителя мы с учениками 2в и 5а классов решили провести несколько интервью среди учеников и учителей, где главный вопрос был : " О чем мечтает учитель?" Так, ученики старшей школы нафантазировали, что учителя мечтают о хороших учениках, чтобы у них были хорошие оценки, чтобы дети слушались и на уроках была дисциплина, чтобы были адекватные (не бешеные) ученики, чтобы они знали темы, выполняли домашние задания , а иногда даже просто о том, чтобы оно было записано, чтобы дети не опаздывали на уроки, и, наконец, о каникулах. Дети младших классов добавили, что учитель может мечтать в том числе о том, чтобы ученики были умными, все понимали, запоминали, всегда отвечали на вопросы и не оставались на второй год, чтобы все ученики получили желтые галстуки и учитель гордился бы ими и потихоньку готовил бы к выбору профессий. Так в чем же кроется мечта учителя ?

Светлана Сергеевна Ильина, директор гимназии с 2007 года :

- Я мечтаю о том, чтобы все дети, которые выпускаются из школы, становились успешными по жизни. Мечтаю, чтобы учителя улыбались, чтобы у них блестели глаза от счастья, чтобы они с радостью шли на работу и с еще большей радостью возвращались домой .

Ирина Владимировна Урчева, зам.директора по УВР , стаж работы 32 года.

- Мечтаю, чтобы каждый из моих учеников стал хорошим человеком, нашел свое место в жизни. Чтобы коллеги, родные, близкие , друзья были здоровы и счастливы. Чтобы на Земле был мир.

Ирина Викторовна Колохова , зам директора по УВР, стаж работы в гимназии 7 лет, :

- Мечтаю быть всем счастливыми и искренними людьми.

Любовь Владимировна Воронова ,коммуникабельный и веселый, ответственный зам. директора , стаж более 30 лет:

- Мечтаю уйти на пенсию ! Хотя чем старше я становлюсь , тем моложе себя ощущаю !

Продолжение на стр.5

Учительские мечты...

Продолжение. Начало на стр.4

Ольга Анатольевна Васильева, учитель английского языка

- Учитель мечтает о том, чтобы его ученики действительно были увлечены его предметом.

Анна Павловна Завтур , учитель технологии, человек-практик:

- Учитель мечтает о том, чтобы дети, которых они учат, были счастливы, чтобы они получали много знаний, применяли их в жизни и, возможно, передавали другим.

Евгения Александровна Шурмина, молодой учитель английского языка, энергия и позитив начальной школы:

- О послушных учениках , об учениках которые хотят учиться, тянут руку, которые улыбаются, когда в школу приходят и уходят (с хорошими мыслями)

Мистер Вейл , опыт работы в 5 странах :

- Я очень люблю свою профессию и в гимназии работаю с самыми разными по возрасту детьми . Очень рад их желанию учить английский язык. Поздравляем наших замечательных педагогов с профессиональным праздником!

Александр Борзенков, учитель географии, стаж работы 23 года, неунывающий оптимист:

- Чтобы по всем предметам были отличные оценки !

Татьяна Михайловна Касарим, учитель начальных классов, стаж 25 лет:

- Чтобы всё, о чем сказали ребята, исполнилось. Чтобы и желтые галстуки были, и все могли на всё ответить. Хотелось бы хороших учеников, и, конечно же, дисциплину .

Юлия Юрьевна Белова, учитель французского языка с опытом работы в 20 лет, выпускница нашей гимназии:

-Чтобы был мир во всем мире, чтобы у всех было хорошее настроение, чтобы почаще светило солнышко, а ученики были хорошие, милые и приятные.

Анна Алексеевна Мальцева, учитель французского языка, мама двух замечательных девочек:

-Главное, о чем, наверное, мечтает каждый учитель - это "горящие" глаза учеников на уроках, чтобы ученики были внимательными и послушными, а родители участвовали в учебной и внеклассной деятельности учителей.

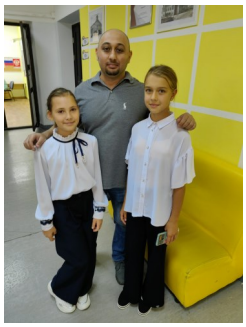

И в заключение хочется вспомнить стихотворение А.Фролова:

Мечтать не вредно, вредно не мечтать,
Ведь без мечты ты сер, уныл и скучен,
И света нет во взгляде равнодушном,
И у души нет крыльев, чтоб летать.
И ты живешь, как будто не живешь,
И мир тебя во тьме не замечает.
Нельзя идти по жизни, не мечтая,
Ведь без мечты ты явно пропадешь.
Мечтай и за мечту свою борись,
И с верой жди ее осуществленья,
И, озаряя путь своим свеченьем,
Не отступая, сердцем к ней тянись.
И все случится, сбудется, придет,
И будешь обязательно ты счастлив,
Ведь двери открываются стучащим,
И к тем идут, кто ждет и кто зовет.

Материал подготовлен Корпиленко Софьей, Морозовой Вероникой и Петрухиной Дарьей под чутким руководством родителя Елены Львовой и Дешевых Н.А., учителя английского языка и классного руководителя 5 А

Первоклассные сборы

Одной из любимых традиций в гимназии являются первоклассные и пятиклассные сборы, которые проходят на базе отдыха «Лесная крепость».

Родители первоклассников только знакомятся с миром Гимназии №3, а родители пятиклашек - с организацией образовательного процесса в старшем корпусе.

Таким образом, получается и установочное собрание для родителей, и увлекательный квест с заданиями, играми и подарками для детей.

Пока дети бегали по станциям на квесте в поисках подарков, мы беседовали с родителями. Как говорить, как дарить им крылья и переживать неудачи в учебе.

В добрый путь!

Ильина С.С.,директор гимназии №3.

Замечательная традиция существует в Гимназии №3, когда впервые встречаются родители, дети, учителя и администрация Гимназии. Погружение в атмосферу учебного заведения в непринуждённой обстановке - отличный повод познакомиться и сблизиться как детям, так и родителям. На адаптационном выезде мы раскрыли свой творческий потенциал, например, репетируя танец или проходя тесты, играя с детьми в спортивные игры или просто отдыхая на природе за чашечкой вкусного чая. Встреча проходила в дружелюбной обстановке. Светлана Сергеевна рассказала нам об истории гимназии, о традициях, которые существуют уже много лет, Ольга Евгеньевна направила вектор адаптации наших детей в нужное русло, преподаватели СМШ с блеском в глазах рассказывали, как важны и нужны иностранные языки в современном мире! Наконец, мы имели возможность еще ближе познакомиться с Ириной Владимировной и Марией Владимировной и обсудить все волнующие нас моменты. Конечно, классические родительские собрания, которые проходят в стенах учебных заведений, мотивируют, стимулируют к успешной учебе, но общение на природе в более расслабленной обстановке способствует эмоциональной близости родителей и детей. А это очень важно для хорошей учебы. Еще мы с удовольствием отметили для себя, что все учителя Гимназии не только великолепные специалисты, но и творческие люди, которые с удовольствием участвуют в различных мероприятиях, проводимых в рамках каких-либо праздников или событий городского масштаба и масштаба всей нашей страны. Мы считаем, что адаптация прошла великолепно, мы познакомились друг с другом, сблизились и просто душевно провели время!

Материал предоставлен Урчевой Ириной Владимировной, зам.директора по УВР и классным руководителем 1 А

У них только начинается школьная жизнь

Школьная линейка с детства ассоциируется с праздником знаний, добра, учёбы, первым учителем, с большими белыми бантами, чисто выглаженными белыми рубашками, с шариками и, конечно, с цветами! На линейку мы шли в предвкушении чего-то нового и с легким трепетом! Родители нарядные и радостные, дети на удивление послушные и как будто немного повзрослевшие. Линейка Гимназии отличалась тем, что в ней принимали участие абсолютно все присутствующие: дети, учителя, родители и приглашенные гости! Никто не остался в стороне! Мы пели, танцевали, запускали самолётики с пожеланиями и все больше и больше сближались друг с другом. Особенно нам понравился выход каждого первого класса под фейерверки и аплодисменты всех гостей праздника! Пиф и Геркулес удивили первоклассников своим появлением. Это незабываемо!

После торжественной части дети с классным руководителем дружно пошли на свой первый классный час, на котором продолжились сказочные приключения. Баба-Яга прилетела на метле, пыталась выкрасть ключ от двери в Страну Знаний, но добро как всегда победило зло. Ключ пришлось вернуть ребятам, и теперь они смело могут совершать свои первые открытия. Линейка и ее продолжение оставили только положительные эмоции.

Выражаем благодарность организаторам гимназической линейки за творческий подход и подаренный праздник!

Инюшкина Елена Михайловна, мама ребенка из 1 А класса

Самарскому телевидению- 65 лет

Самара – мой родной и любимый город. В нашем городе много крупных предприятий авиационной и космической промышленности, образовательные учреждения. Интересная культурная жизнь.

65 лет назад, в далеком 1968 году, в дома жителей Самары и Самарской области пришло телевидение. Мой дедушка рассказывал мне, что сначала жители не представляли, как по какому-то ящику можно смотреть картинки, фильмы. Первые специалисты, которые работали над созданием местного телевидения, проводили встречи с жителями города, тогда он назывался Куйбышевым, во дворцах культуры, на предприятиях, в кинотеатрах. Они рассказывали о том, что такое телевидение, о планируемых телевизионных программах. Люди слушали с недоверием. Не могли понять, как изображение может передаваться с одного места в другое?

В те далекие годы не каждый житель мог позволить купить себе телевизор. Поэтому в квартирах где появлялся телевизор по вечерам собирались соседи. Они приходили со своими стульями. Смотрели все подряд, пока не гас экрана. А потом расходились, обсуждая только что увиденное.

Самарское телевидение сегодня – крупнейшая государственная телевизионная и радиовещательная компания - ГТРК «Самара». Ее директор Елена Крылова сказала: «Телевидение-это окно, открытое в мир…Событие не произошло, пока его не показало телевидение».

Я мечтаю побывать на экскурсии в ГТРК «Самара», чтобы окунуться в тайны телевидения.

Чуваткина Елизавета, 3А

Поздравляем учителей и сотрудников, родившихся в сентябре и октябре:

06.09—Помогаеву Е.А.

09.09—Шурмину Е.А.

11.09—Касарим Т.М.

22.09—Полесовщикову А.П.

23.09—Чернову Л.Е.

01.10—Ткач К.А.

06.10 -Урчеву И.В.

10.10—Пудову О.В.

12.10—Сергееву Е.А.

13.10—Моро Л.М.

13.10—Щербина Е.С.

14.10—Есаян Н.К.

21.10—Рубцову И.П.

21.10—Кащенко О.Е.

27.10- Чигавонину Е.В.

29.10—Лепилину С.В.

Время чтения книг. Делюсь впечатлениями о прочитанном...

Эрих Мария Ремарк "Время жить и время умирать" (нет-нет, я вовсе не собираюсь писать здесь только о книгах, так чисто случайно получается, правда)

Роман очень необычный. В целом, как и сам автор. В Германии эту книгу сжигали. Ремарк писал не так, как хотелось властям - он писал правду. Это было первое произведение, которое я прочитала у Ремарка, хотя начинать знакомиться с ним я планировала с "Трёх товарищей" или с "Триумфальной арки", но из-за хороших рекомендаций вышло как вышло.

Роман можно назвать книгой о войне, о буднях этого времени. Главный герой - солдат немецкой армии. Все мы знаем, что фашистов нельзя оправдывать. Ремарк и не оправдывает. Он говорит о разных сторонах медали, о том, что не все люди хотели убивать. Он передаёт ужас боёв и жизнь в мирное время в вечном страхе. Речь идёт и о любви, такой сумасшедшей в условиях войны.

К сожалению, книга особенно актуальна в наши дни. Произведение пропитано особой атмосферой, которую не найдёшь больше нигде. У Ремарка своя философия, своё понимание жизни (в том числе, отрицание хороших концовок).

Подойдёт определенно для фанатов Ремарка или человека, читающего всевозможные жанры (т.е. как я). Также я советую эту книгу:

- тем, кто не боится читать тяжёлые произведения;
- тем, кого пробирает та атмосфера, которую создаёт Ремарк;
- тем, кому интересно увидеть разные типы человеческой личности;
- тем, кто не боится читать об ужасах войны;
- тем, кто любит философию;
- тем, кому нравятся драматичные истории любви;
- тем, кто не ищет быстрой смены действий;
- тем, кто готов к большому количеству выпивки, сигарет и разговоров о жизни.

Книга о философии войны. Там практически нет экшена, нет описаний батальных сцен, но там есть психология человека. Ремарк сам был участником боевых действий, он очень точно передал эту атмосферу.

Заверткина Ева, 8 В

Над газетой работали: Гл. редактор: в поисках

Корреспонденты: Корытко С. (5Б)

Корректор: учитель русского языка и литературы Ткач К.А.

Газета выпущена под руководством Черновой В.Н., Газета отредактирована и подписана в печать директором Гимназии № 3 Ильиной С.С.

Учредитель газеты—МБОУ Гимназия № 3 г.о. Самара

Подписано в печать 30.09.2023. Тираж 650 экз. Распространяется бесплатно. Адрес редакции: 443099 г.Самара, ул. Куйбышева, 32